



Notat



Teknik- og Miljøafdelingen
Natur og Miljø

Rådhuset, Torvet 1
5800 Nyborg

Betjen dig selv på
www.nyborg.dk

sikkerepost@nyborg.dk

Sagsansvarlig:
Søren Okkels Uhrskov
Tlf. 6333 6878
E-mail: sou@nyborg.dk
Sagsnr. 450-2014-1282

05-02-2016

Referat af Møde i Grønt Råd 11 januar 2016

Sted: Nyborg Rådhus Mødelokale 2

Tid: 1530 -1715

Deltagere :

Pia Ellegaard Jørgensen	Danmarks Naturfredningsforening (DN)
Arne Nielsen	Danmarks Naturfredningsforening (DN)
Merethe Simonsen	Dansk Skovforening (DS)
Torben Lyngsøe Povlsen	Centrovise, Landboforeningerne (LF).
Benny Stougaard	Plant er Træ, Nyborg (PET)
Per Nyegaard Olesen	Danmarks Jægerforbund (DJF)
Jakob Harrekilde Jensen	Naturstyrelsen, Fyn (NST)
Karsten Mengel	Landsbysamarbejdet i Nyborg (LAN)
Claus Lykke	Friluftsrådet, Kreds Fyn (FR)
Else Klint	Dansk Ornitologisk forening (DOF)
Per Jespersen	Formand Teknik og Miljøudvalget
Anja Kongsdal	Medlem af Teknik og Miljøudvalget
Albert Pedersen	Medlem af Teknik og Miljøudvalget
Anne G. Pedersen	Gruppeleder Natur- og Miljø (NK)
Johanne F. Hangaard	Nyborg Kommune, Natur- og Miljø (NK)
Jan G. Jensen	Nyborg Kommune, Natur- og Miljø (NK)
Søren Okkels Uhrskov	Nyborg Kommune, Natur- og Miljø (NK) (ref.)

Ikke til stede

Preben Stuhr Nielsen	Østfyns Erhvervsråd (ØE)
Peter Pelle	Nyborg Sportsfisker Forening (NSF)
Søren Aagesen	Naturhistorisk Forening for Nyborg og Omegn (NFNO)

Godkendelse af referat og dagsorden

Ingen bemærkninger.

Orientering om aktuelle sager i Nyborg Kommune v. Anne G. Pedersen, NK

Teknik og Miljøafdelingen omstrukturerer. Søren Møllegård, Vicekommunal direktør for Nyborg Kommune, varetager fremover funktionen som Teknik- og Miljøchef. Herudover vil flere af afdelingens funktioner flytte fysisk plads.

Der er modtaget afgørelse fra Naturstyrelsen om, at Lillemølle og Sulkendrup Mølle nu er undtaget fra vandplanerne.

Der etableres 4 kløverstier i Nyborg Kommune. Stiernes ruter følger eksisterende veje og stier. Der er indvielse den 31. januar 2016.

Indsatsplan for Bjørnklo er i høring frem til 1. marts 2016. Den kan findes på kommunens hjemmeside.

Der er lavet et genoptryk af folderen "13 grønne oplevelser i Nyborg Kommune". Folderen har været populær og udleveres bl.a. i turistinformationen, Bureauet Nyborg.

Affalds- og klimatilpasningsplan for Nyborg Kommune er godkendt og vedtaget.

Vækstpolitik for Nyborg Kommune er under politiks behandling, den vedtages endeligt af Byrådet.

Forslag - arrangement ifm. skovplantning ved Teglværksskoven

Per Jespersen fremlagde kort projektet og tog imod input jf. nedenstående:

- Karsten Mengel, LAN foreslår at man flytter skoven længere ud mod vejen, da det kan give skovgæsten en bedre oplevelse. Else Klint, DOF, var enig i dette synspunkt og tilføjede, at der så vidt muligt skal ind tænkes lysåbne arealer i projektet. Jan G. Jensen gjorde opmærksom på, at der er tale om et mindre areal og at man havde valgt at trække skoven tilbage fra vejen af hensyn til evt. skyggevirksomheder i det tilstødende villakvarter.
- [Per Nyegaard Olesen](#), DJF, opfordrede til, at det undersøges, om der er nogen brugere af arealet, som før har været anvendt til fodboldbaner og om disse brugere har nogen indvendinger.
- Claus Lykke, FR, gjorde opmærksom på, at man med fordel kunne koordinere dagen med arrangementer i skolernes Naturforløb, og dermed integrere arrangementet i undervisningen.
- Karsten Mengel gjorde opmærksom på, at foråret kan være problematisk i forhold til plantning grundet græsdækket på arealet.

- Benny Stougaard, PET, vil gerne undersøge mulighederne for at hjælpe med at skaffe finansiering til fx plantemateriale.

Anne G. Pedersen, NK, opfordrede Grønt Råds medlemmerne til aktivt at deltage i arrangementet, fx med en ressourceperson, der på dagen kunne fortælle om fx skovens betydning i forhold til flora og fauna.

Else Klint, DOF, tilkendegav, at de godt kunne være interesseret i at deltage på denne måde.

Per Jespersen rundede emnet af med at sige, at han ville koordinere med skoleudvalget og at Grøn Råd vil få besked via e-mail, når der ligger noget mere konkret.

Naturpolitik

Anne G. Pedersen introducerede Teknik og Miljøudvalgets beslutning om, at der skulle udarbejdes en naturpolitik for Nyborg Kommune, se vedhæftet slideshow.

Der er nedsat en styregruppe med politisk repræsentation, som skal arbejde videre, og Nyborg Kommune beder derfor om input til processen fra Grønt Råd.

Der kom nedenstående input til Nyborg Kommunes Naturpolitik

- Det er vigtigt, at kommunen har en god dialog med involverede lodsejer.
- Kommunen skal være opmærksom på brugerkonflikter.
- Naturpolitikken bør have fokus på biodiversitet og naturbevarelse.
- Kommunen skal være bevidste om, at ikke alle brugergrupper og hensyn kan tilgodeses inden for de samme områder - der skal træffes nogen valg.
- Der skal findes en balance mellem benyttelse og beskyttelse.
- Hvis planen skal have en betydning, så skal der politisk vilje og ressourcer til at få udført planen i praksis.
- Der bør indtænkes en indsats i forhold til affald.
- Danmarks Jægerforbund vil gerne bidrage til den praktiske implementering.
- Der bør være steder, hvor adgangen begrænses af hensyn til flora og fauna.
- Brug formidling til at sikre sig, at naturgæsten tager de fornødne hensyn, fx lade være med at smide affald, afholde sig fra at færdes u hensigtsmæssige steder.
- Naturstyrelsen har gode erfaring i at opdele arealer i zoner alt efter aktivitet.

Anja Kongsdal bemærkede, at det er vigtigt, at naturpolitikken er kort og skarp, så der ikke bliver tale om et for stort dokument, som ikke er operationelt og at naturpolitikken også kan være et afsæt til at søge om ekstern finansiering via fonde eller støtteordninger.

Albert Pedersen bemærkede, at formidlingen var vigtig, for at man kunne få befolkningen med og sikre sig en god forankring.

Driftsplan for kommunens skove.

Anne G. Pedersen og Jan G. Jensen fremlagde driftsplanen for kommunens skove og tog imod input fra deltagerne jf. nedstående:

- Vær opmærksom på at skoven er et følsomt emne, hvor mange har meninger om, hvordan den skal drives.
- Efterlad mere dødt ved i skoven.
- Hvis der er farlige træer, så flyt stien i stedet for at fælde træet – gamle træer er vigtige for biodiversiteten.

- Opgiv sankekort-ordningen og lad 20% af veddet ligge i skoven.
- Lad store stammer ligge i skovbunden, da disse er vigtige for fx svampe.
- Hvis der udlægges urørt skov, så vær opmærksom på farlige træer og skovens gæster.
- Læg stierne, så man fremadrettet undgår, at gamle træer bliver til farlige træer.
- Inddel skovene i zoner
 - Aktivitetszoner
 - Facilitetszoner
 - Stillezoner
- Brug hjemmehørende træarter, som er klimarobuste.
- Fasthold og skab flere vådområder i skovene.
- Bibehold lysåbne arealer i skovene.
- Lav græsningsskove.
- Lav stillezoner.
- Hvis man indfører græsningsskove, så pas på at dyretrykket ikke bliver for højt. Det kan skade mere, end det gavner.
- Er det nødvendigt, at man til alle tider skal kunne færdes tørskoet i gennem skoven?

Jan G. Jensen, NK, bemærker, at græsningsskove kan være svære at drive, da der ikke kan skaffes dyr til den større græsningsskov, det er muligt oprette i kommunens skove. Sankningen i kommunens skove udgør ikke mere end 40-50 m³ årligt og kan betragtes som en service overfor de borgere, som gerne vil sanke i skoven.

Anne G. Pedersen bemærker, at en kommende skovplan skal ligge indenfor den økonomiske ramme, der er i dag. Så hvis man indstiller hugsten eller lader mere ved ligge tilbage i skovbunden, vil det betyde, at indtægterne falder.

Eventuelt

Per Nyegaard Olesen, DJF, roser kløversti-projektet. Flot arbejde og god proces.

Pia Ellegaard Jørgensen, DN, vil høre om status på Ravnholt Alle.

Anne. G. Pedersen svarede, at der er blevet holdt et møde mellem kommunens driftsafdeling og Ravnholt Gods.

Ravnholt gods er stadigvæk interesseret i at genplante alléen, som aftalt med GI. Ørbæk Kommune. Nyborg kommune vil derfor, over en periode genplante alleen o Arne Nielsen, DN, gjorde opmærksom på, at flere af træerne langs alléerne ved Ravnholt så ud til at være i forfald og kunne udgøre en risiko.

Benny Stougaard, PET, gjorde opmærksom på, at de gerne så, at Nyborg Kommune vedligeholdte og genplantede de gamle alléer. Han opfordrede ligeledes kommunen til, at man laver en service så kommunens borgere kan anmelde steder, hvor kommunen med fordel kan gøre en indsats for naturen.

Anne G. Pedersen anfører at det ikke er en kommunal opgave.

Merethe Simonsen (DS) anførte at man kan også risikere, at borgere "anmelder" ting på private arealer. Det kan kommunen selvsagt ikke gøre noget ved, da det ikke er kommunale arealer. Men det kan skabe unødige konflikter mellem

anmelderen, kommunen og den private lodsejer. Konflikter, der er fuldstændige unødvendige.

Næste Møde

Næste mødes afholdes 19. maj 2016 kl. 16:00.

Naturpolitik



Nyborg
KOMMUNE

Baggrund naturpolitik

- Besluttet i budgetforlig 2016
- Forligsparterne finder det vigtigt at der sættes fokus naturpolitikken, grundet Nyborg Kommunes centrale placering midt i naturen ved skov, strand og marker.



Formål med naturpolitikken

- At sikre større kvalitet i forbindelse med udvælgelse og kvalificering af naturprojekter i kommunen
- Sikre tværgående samarbejde med eksterne aktører, herunder uddannelsesinstitutioner, i forbindelse med gennemførelse af naturprojekter
- Øge naturformidlingens rolle i forbindelse med udførelse af naturprojekter



Fokusområder

- Naturformidling
- Friluftsliv
- Biodiversitet



Naturpolitik - opbygning

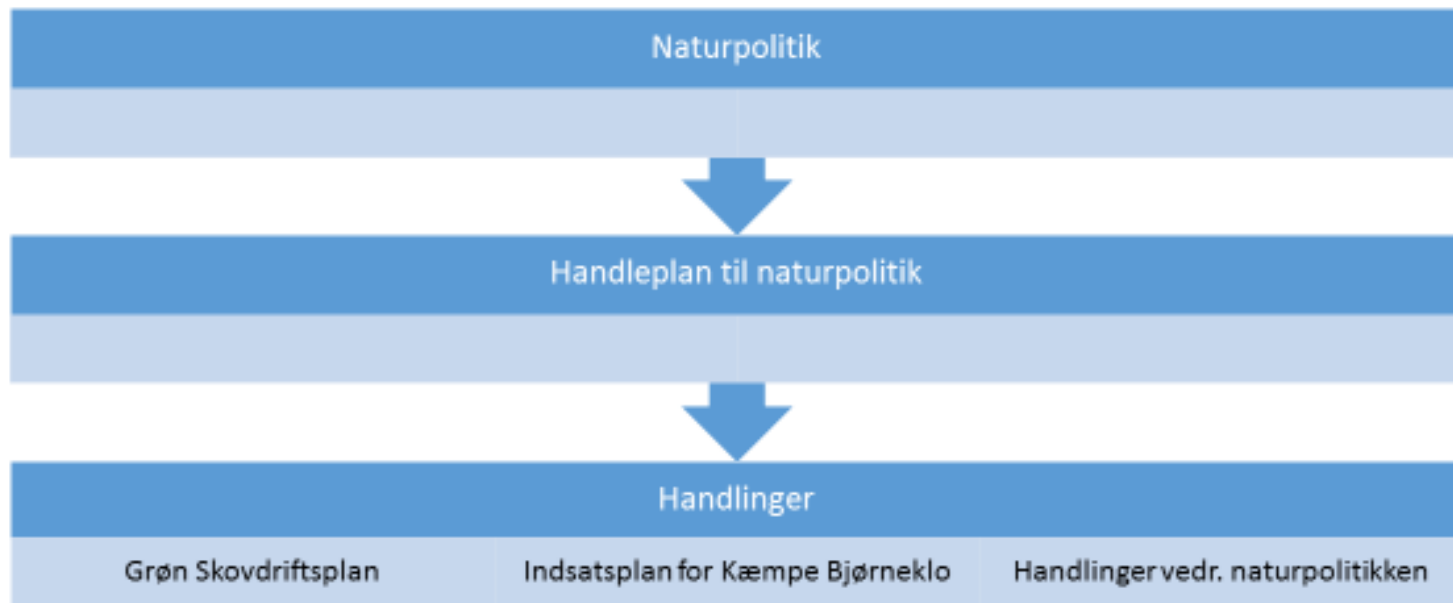

Planen skal være i overensstemmelse med kommuneplanen



Naturpolitik med tilhørende handlingsplan

Naturpolitik

Nyborg Kommune

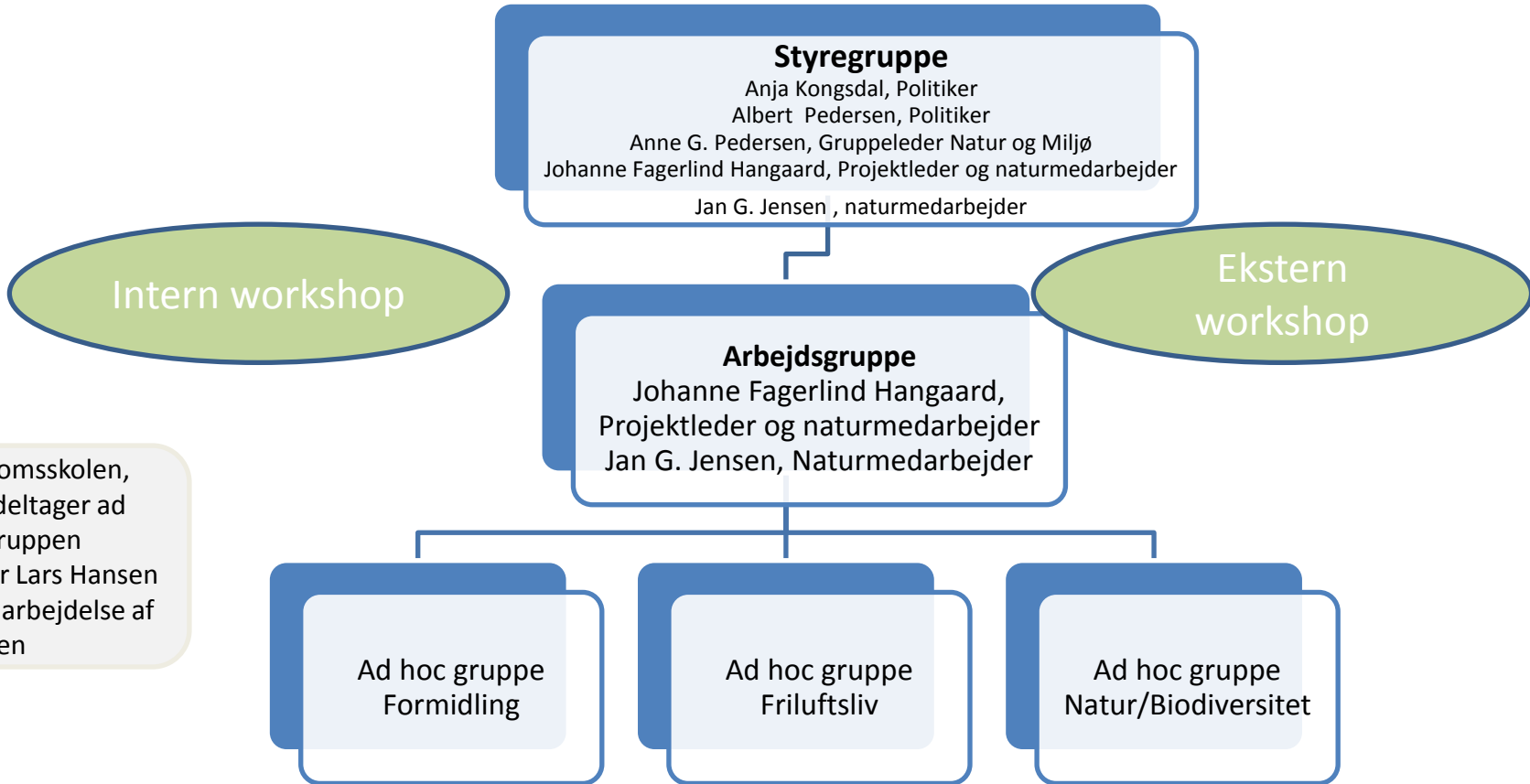

Proces

- Opstart primo 2016
- Styregruppe med to politikere
- Intern workshop – Primo forår 2016
- Politik udarbejdes
- Ekstern workshop efterår med blandt andet grønt råd (på dette tidspunkt – mulighed for input til konkrete projekter)
- Høring af Politik og Handleplan
- Ultimo 2016 – Politik og Handleplan er vedtaget



Spørgsmål

- Forslag og idéer til processen
- Hvor kan Grønt Råd hjælpe og understøtte



Spørgsmål?

Tak for i dag



Nyborg
KOMMUNE



Nyborg
KOMMUNE

Skovplantning og vandhul ved Strandparken

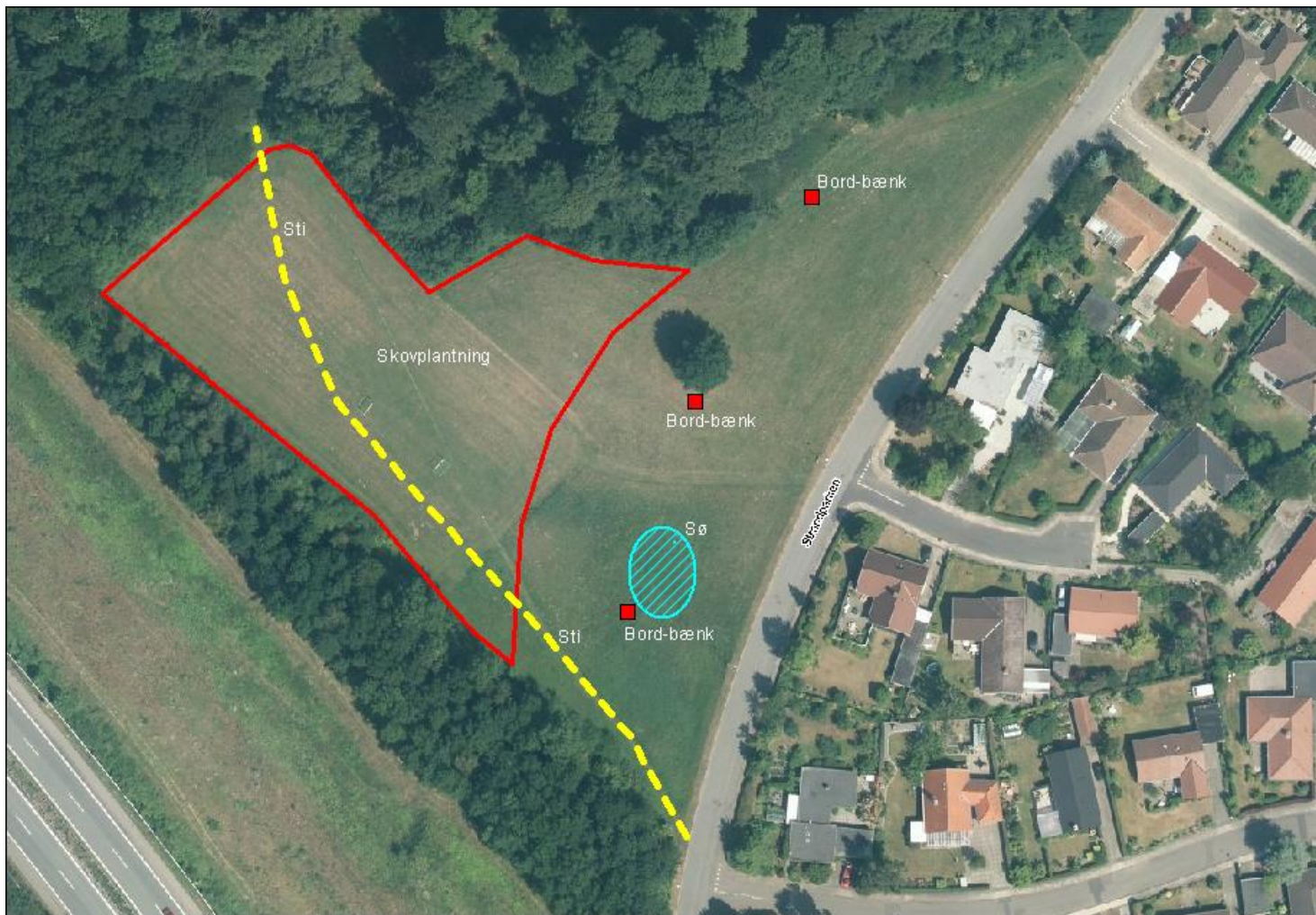

Indsatsplan for bekæmpelse af Kæmpe-bjørneklo i Nyborg Kommune 2016 - 2021



Indsatsplan for bekæmpelse af Kæmpe-bjørneklo

- [Indsatsplan for bekæmpelse af Kæmpe-bjørneklo - Nyborg Kommune](#)

Kløverstier

indvielse 31. januar
Havnepladsen

- <http://www.visitnyborg.dk/search/global?keys=kl%C3%B8versti>

Spørgsmål?

Tak for i dag



Nyborg
KOMMUNE

Nyborg Kommunes Skove

Naturnær driftsplan



Hvordan ser det ud i Nyborg Kommune

- De kommunale skove dækker over 13 arealer
- Det mindste på 2 ha (Kirsebærhaven Ullerslev)
- Det største på 69 ha (Teglværksskoven)
- Samlet ha bevokset areal er 154 ha (223 ha incl. mose, eng mv)

Fra Danmarks Statistik (skove over 0,5 ha):

- Danske skovareal: 14 %
- Fynske skovareal: 10 %
- Skovareal Nyborg Kommune: 13 % (3.594 ha)



Rammer

- Meningen med planen er at give et bud på planlægning af forvaltningen af de kommunale skovarealer.
- Målet er fortsat at udvikle skovene med naturnært drevne robuste og alsidige skove
- Afløser drifts 2001 - 2010
- Gældende for perioden 2016 - 2026
- Dækker plan for driften af de kommunale skove
- Den økonomiske ramme bibeholdes

- Overensstemmelse med kommunens overordnede målsætninger samt Kommuneplan
- Forventes del af Nyborg Kommunes Handleplan for Naturpolitik



Naturpolitik



Handleplan til naturpolitik



Handlinger

Grøn Skovdriftsplan

Indsatsplan for Kæmpe
Bjørneklo

Handlinger vedr.
naturpolitikken

Proces

- Efter input fra Grønt Råd udarbejdes endelig forslag til Naturnær driftsplan 2016-2026
- Politisk behandling – til offentlig høring, april 2016
- 4 ugers høring
- Politisk behandling – til endelig godkendelse, juni 2016



Ønsker til driften af de kommunale skove

Naturnær driftsplan

Skovdrift/Hugst

- Har din organisation bemærkninger til retningslinjerne og/eller forslag til nye retningslinjer der understøtter naturnær skovdrift.

Naturen

- Har din organisation bemærkninger til retningslinjerne og/eller forslag til nye retningslinjer der understøtter og udvikler naturen i skovene.

Friluftslivet

- Har din organisation bemærkninger til retningslinjerne og/eller forslag der understøtter skovenes rekreative værdier og øget brug



Spørgsmål?

Tak for i dag



Nyborg
KOMMUNE

Naturnær skovplan 2016 - 2026



Nyborg - Midtpunkt for gode oplevelser



Nyborg
KOMMUNE

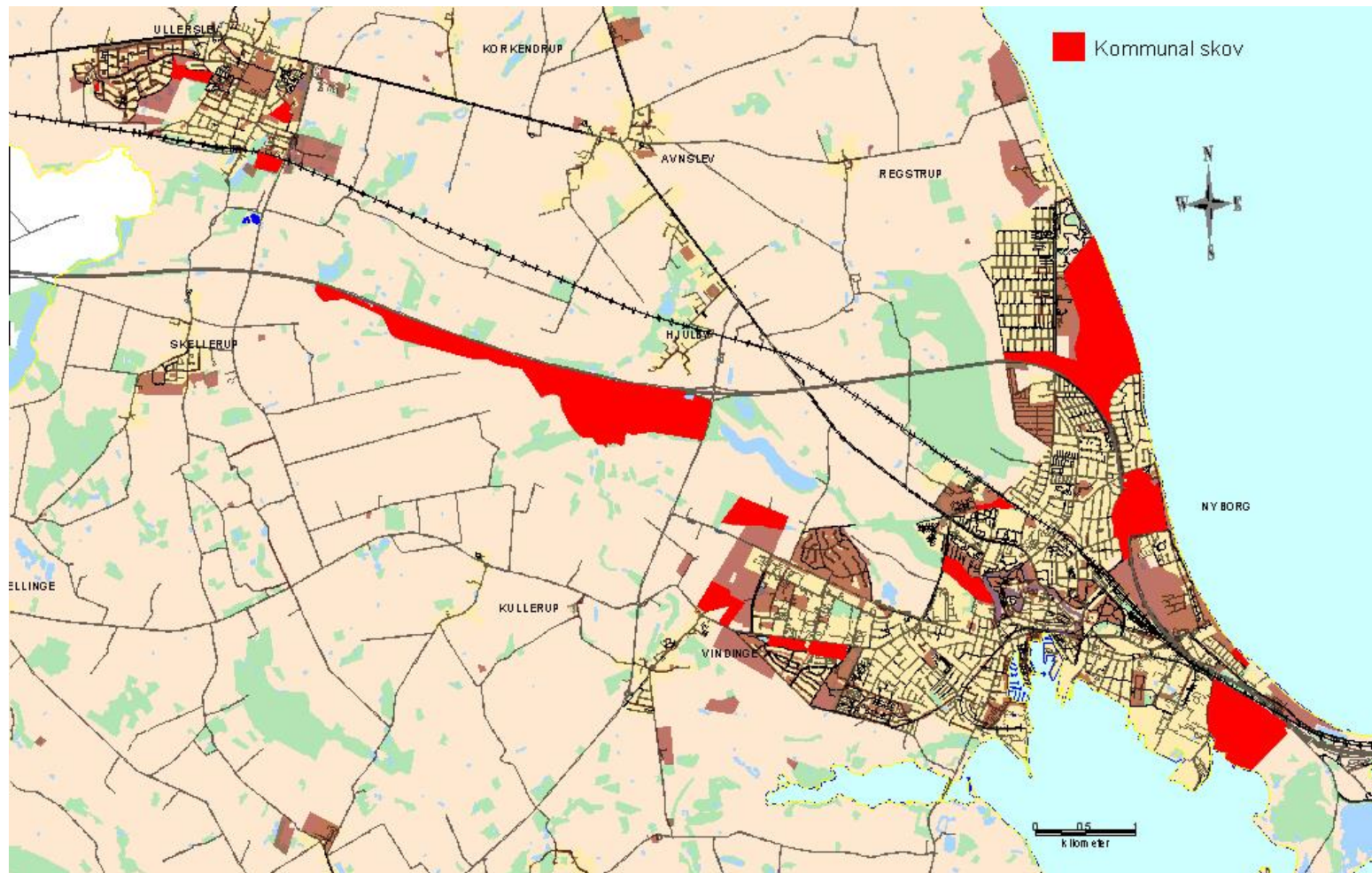

Kommunale skove

Teglværksskoven	68,75 ha.
Christianslund Skov	26,72 ha.
Plantagen	42,97 ha.
Ladegårds skov	7,17 ha.
Hjulby Mose	33,87 ha.
Ravnekær Skov	7,28 ha.
<u>Vestskov</u>	12,78 ha.
Skovparken	3,55 ha.
Vindinge Skov	7,74 ha.
Ringvej	2,97 ha.
Kirsebærhaven Ullerslev	2,00 ha.
Bondemose Skov	3,46 ha.
Skovmærket Ullerslev	4,44 ha.





Arealfordeling

Bevoksede arealer	154 ha.
Mose	24 ha.
Sø	2 ha.
Eng, krat, mark mm.	33 ha.
Veje, spor, p-pladser	<u>10 ha.</u>
Samlet areal	223 ha.





Fordeling af bevokset areal på hovedtræarter

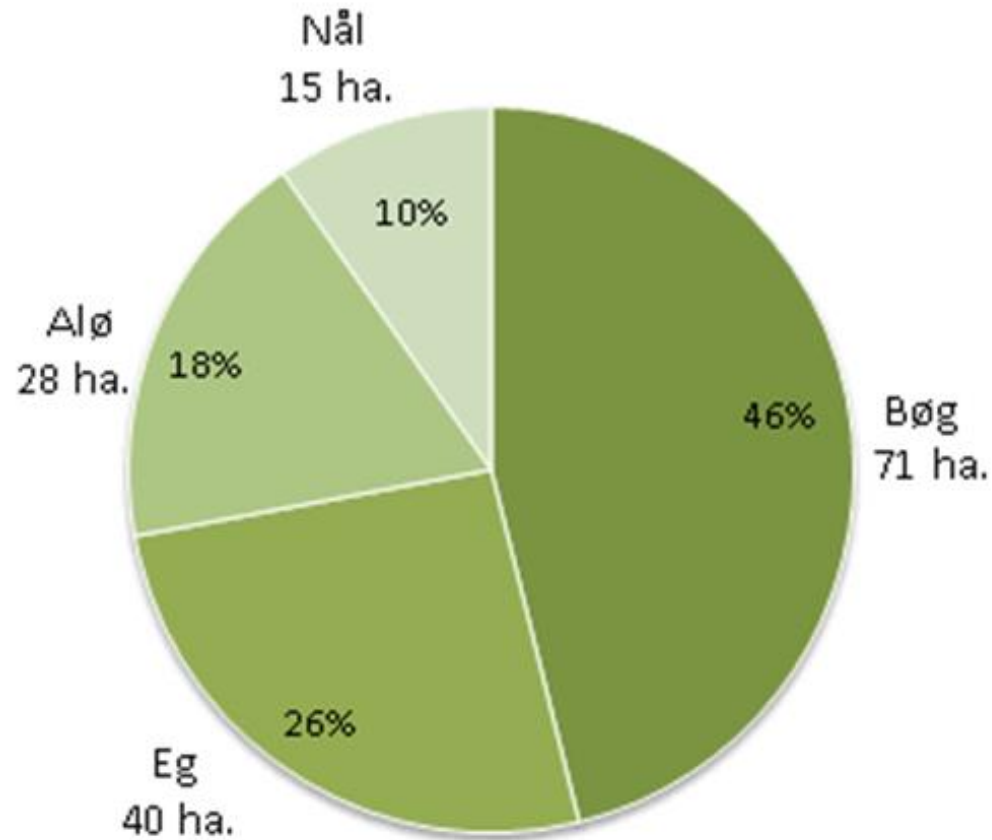

Skovloven

LBK nr. 678 af 14/6/2013

- **§ 1.** Loven har til formål at bevare og værne landets skove og hertil forøge skovarealet.
- Stk. 2. Loven har også til formål at fremme bæredygtig drift af landets skove. Bæredygtig drift betyder inddragelse af såvel økonomiske som økologiske og sociale værdier.
- Stk. 3. Bæredygtig drift indebærer, at det ved driften af det enkelte fredskovspligtige areal og ved lovens administration ud fra en helhedsbetragtning tilstræbes at
 - 1) fremme opbygningen af robuste skove,
 - 2) sikre skovens produktion,
 - **3) bevare og øge skovenes biologiske mangfoldighed og**
 - **4) sikre, at hensynet til landskab, naturhistorie, kulturhistorie, miljøbeskyttelse og friluftsliv kan tilgodeses.**
- Stk. 4. Ved lovens administration skal det tilstræbes at styrke rådgivning og information om bæredygtig skovdrift.
- **§ 2. I offentligt ejede skove skal der lægges særlig vægt på de hensyn, der er nævnt i § 1, stk. 3, nr. 3 og 4.**





Driften er bl.a. underlagt:

- Skovlov
- Naturbeskyttelseslov
- Vandløbslov
- Museumslov
- Habitatdirektivet (padder – flagermus)
- Kommuneplan
- EU Tømmerforordning - sporbarhed





Kommuneplan 2013 - mål (uddrag)

Det nuværende skovareal søges forøget ved ny skovplantning, bl.a. til beskyttelse af grundvandet og som rekreative oaser i byudviklingsområderne.

Målet er, at skabe varierede blandingsskove med stort naturindhold til gavn for borgernes sundhed og friluftsliv.

Teglværksskoven og Christianslund Skov skal dog bevares som bøgeskove, hvor vækstforholdene er egnede til dette.





Kommuneplanens retningslinjer (uddrag)

Skovene skal drives bæredygtigt efter principperne for naturnær skovdrift.

Foryngelse skal ske løbende ved hugst og naturlig foryngelse hvor dette er muligt.

Andelen af løvtræ skal som minimum fastholdes.





Definition af naturnær skovdrift

Naturnær skovdrift bygger på at lade naturen gøre en så stor del af arbejdet som muligt og kun gribe ind med mindre indgreb for at sikre, at skoven kan opfylde de mål, der stilles til driften.

Naturnær skovdrift medfører bl.a.:

- varieret skov - flere træarter i forskellige aldre
- større stabilitet (vind) og modstand overfor skadedyr og sygdomme
- forbedret skovklima og jordbund
- større biologisk mangfoldighed
- hensyn til natur og kulturminde
- landskabelige hensyn
- øget værdi for friluftsliv og naturformidling





Naturnær skovdrift - virkemidler

- naturlig foryngelse - hvor muligt
- oprindeligt danske træarter prioriteres
- plantning kun hvor naturlig foryngelse ikke er mulig
- stop for dræning af våde områder
- måldiameterhugst – hugst fra toppen.
- ingen renafdrifter (dog nål)
- ingen brug af pesticider
- tyndinger for at fremme variation eller bestemte træarter.
- gamle træer til naturligt henfald – mere dødt ved på skovbunden



Hvordan drives kommunens skove i dag

- tyndingshugster for at fremme kvalitetstræ, variation og naturlig foryngelse
- naturlig foryngelse hvor det er muligt
- nogle arealer overlades til naturlig tilgroning
- gamle træer lades tilbage til naturligt henfald hvor de ikke er til fare for færdslen
- urørt skov (Plantagen)
- selvgroet skov i plukhugstdrift – Teglværksskov, Plantagen, Bonde
- ingen brug af kemiske midler
- primært brug af naturligt hjemmehørende træarter
- stop for dræning. Kun hovedgrøfter, grønne grøfter der dræner veje og stier og grønne grøfter der fører vand gennem skoven vedligeholdes



Tilvækst og hugst i Nyborg Kommunes skove



Tilvækst af gavntræ ud fra skovberegningsprogram (Plankat)
er 1.620 m³ / år

- hugst i 2014 = 694 m³
- hugst i 2013 = 510 m³
- hugst i 2012 = 1.051 m³ (nål)
- hugst i 2011 = 610 m³
- hugst i 2010 = 835 m³

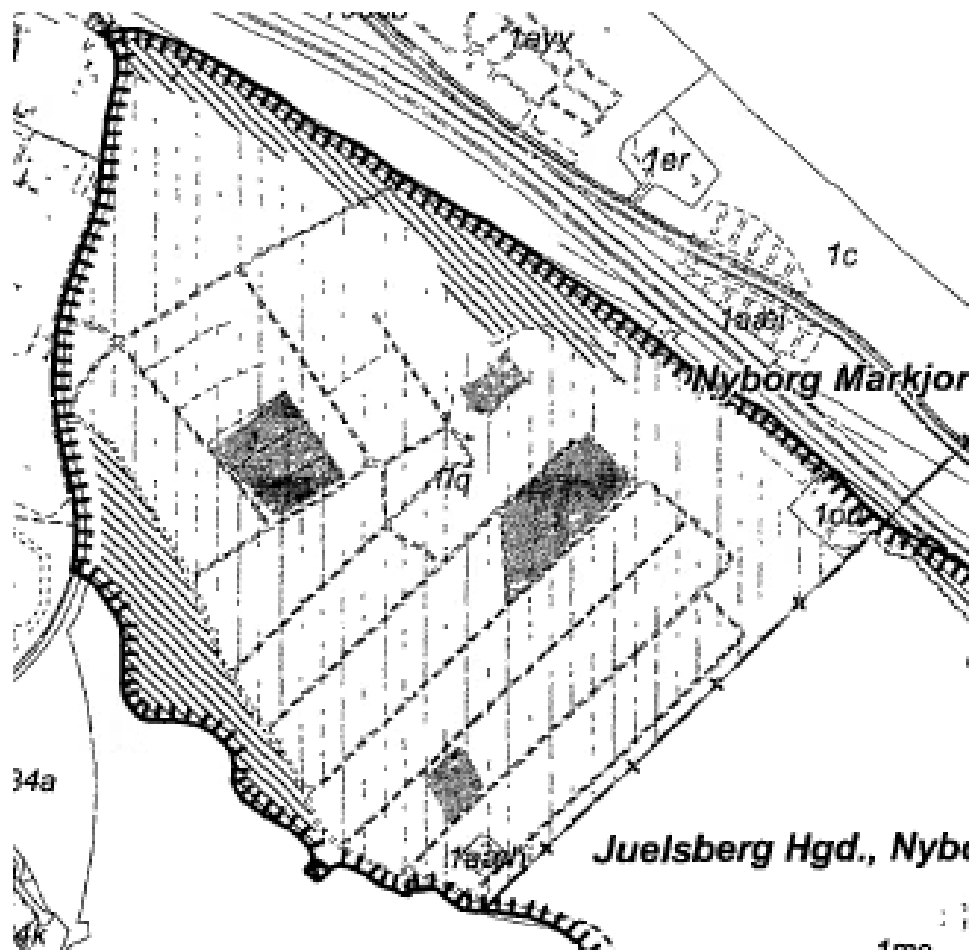

Plantagen uddrag af fredningskort



-  Skov i plughugst drift
-  Urørt skov
-  Nål konverteres ved omdrift til løv







Flersidigt skovbrug

Hvordan vægtes:

- Træproduktion
- Naturværdier
- Friluftsliv



Spørgsmål?

Nyborg - Midtpunkt for gode oplevelser



Nyborg
KOMMUNE

Nyborg Kommunes Skove

Naturnær driftsplan



Hvordan ser det ud i Nyborg Kommune

- De kommunale skove dækker over 13 arealer
- Det mindste på 2 ha (Kirsebærhaven Ullerslev)
- Det største på 69 ha (Teglværksskoven)
- Samlet ha bevokset areal er 154 ha (223 ha incl. mose, eng mv)

Fra Danmarks Statistik (skove over 0,5 ha):

- Danske skovareal: 14 %
- Fynske skovareal: 10 %
- Skovareal Nyborg Kommune: 13 % (3.594 ha)



Rammer

- Meningen med planen er at give et bud på planlægning af forvaltningen af de kommunale skovarealer.
- Målet er fortsat at udvikle skovene med naturnært drevne robuste og alsidige skove
- Afløser drifts 2001 - 2010
- Gældende for perioden 2016 - 2026
- Dækker plan for driften af de kommunale skove
- Den økonomiske ramme bibeholdes

- Overensstemmelse med kommunens overordnede målsætninger samt Kommuneplan
- Forventes del af Nyborg Kommunes Handleplan for Naturpolitik



Naturpolitik



Handleplan til naturpolitik



Handlinger

Grøn Skovdriftsplan

Indsatsplan for Kæmpe
Bjørneklo

Handlinger vedr.
naturpolitikken

Proces

- Efter input fra Grønt Råd udarbejdes endelig forslag til Naturnær driftsplan 2016-2026
- Politisk behandling – til offentlig høring, april 2016
- 4 ugers høring
- Politisk behandling – til endelig godkendelse, juni 2016



Ønsker til driften af de kommunale skove

Naturnær driftsplan

Skovdrift/Hugst

- Har din organisation bemærkninger til retningslinjerne og/eller forslag til nye retningslinjer der understøtter naturnær skovdrift.

Naturen

- Har din organisation bemærkninger til retningslinjerne og/eller forslag til nye retningslinjer der understøtter og udvikler naturen i skovene.

Friluftslivet

- Har din organisation bemærkninger til retningslinjerne og/eller forslag der understøtter skovenes rekreative værdier og øget brug



Spørgsmål?

Tak for i dag



Nyborg
KOMMUNE

Naturnær skovplan 2016 - 2026



Nyborg - Midtpunkt for gode oplevelser



Nyborg
KOMMUNE

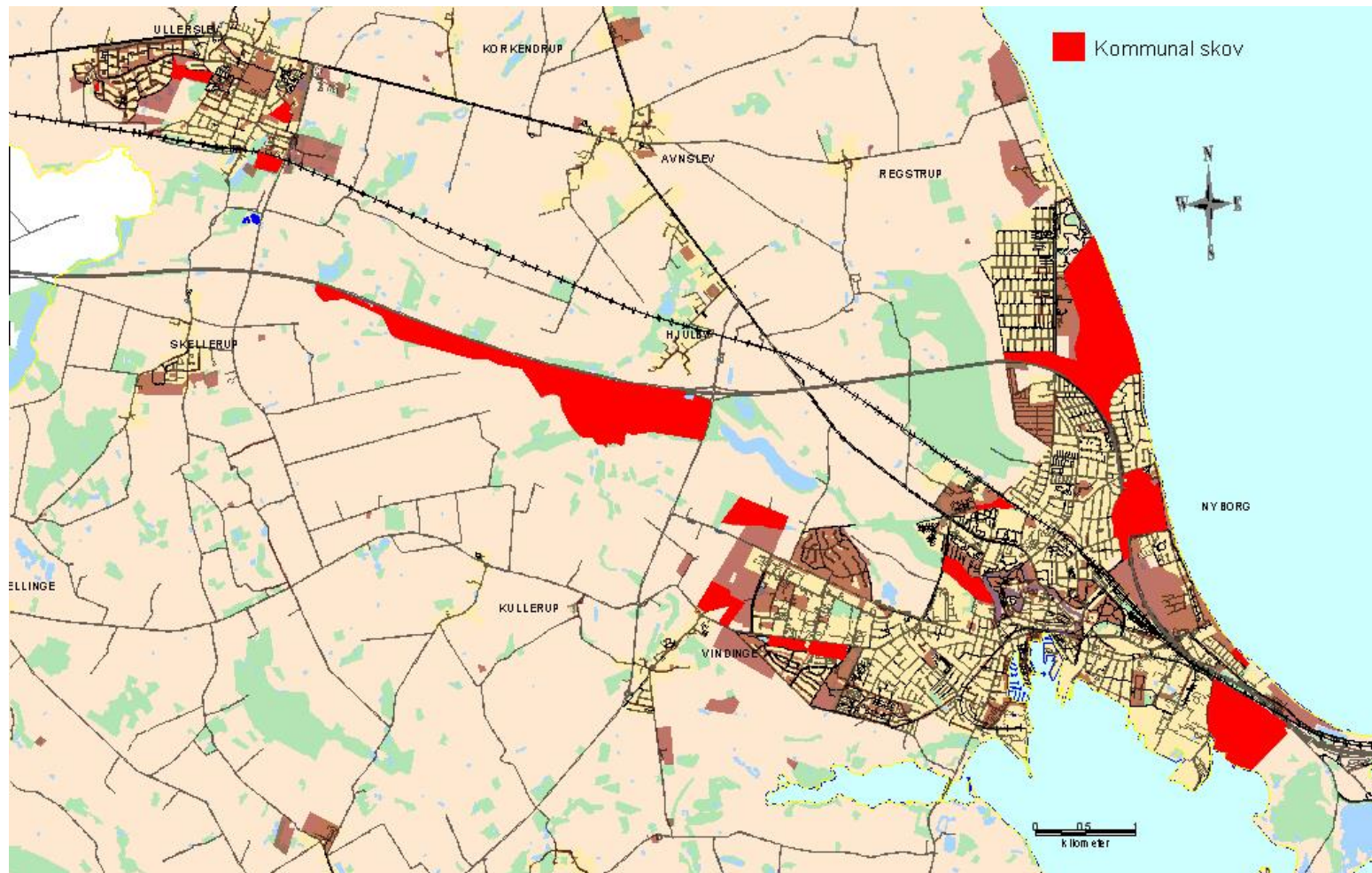

Kommunale skove

Teglværksskoven	68,75 ha.
Christianslund Skov	26,72 ha.
Plantagen	42,97 ha.
Ladegårds skov	7,17 ha.
Hjulby Mose	33,87 ha.
Ravnekær Skov	7,28 ha.
<u>Vestskov</u>	12,78 ha.
Skovparken	3,55 ha.
Vindinge Skov	7,74 ha.
Ringvej	2,97 ha.
Kirsebærhaven Ullerslev	2,00 ha.
Bondemose Skov	3,46 ha.
Skovmærket Ullerslev	4,44 ha.





Arealfordeling

Bevoksede arealer	154 ha.
Mose	24 ha.
Sø	2 ha.
Eng, krat, mark mm.	33 ha.
Veje, spor, p-pladser	<u>10 ha.</u>
Samlet areal	223 ha.





Fordeling af bevokset areal på hovedtræarter

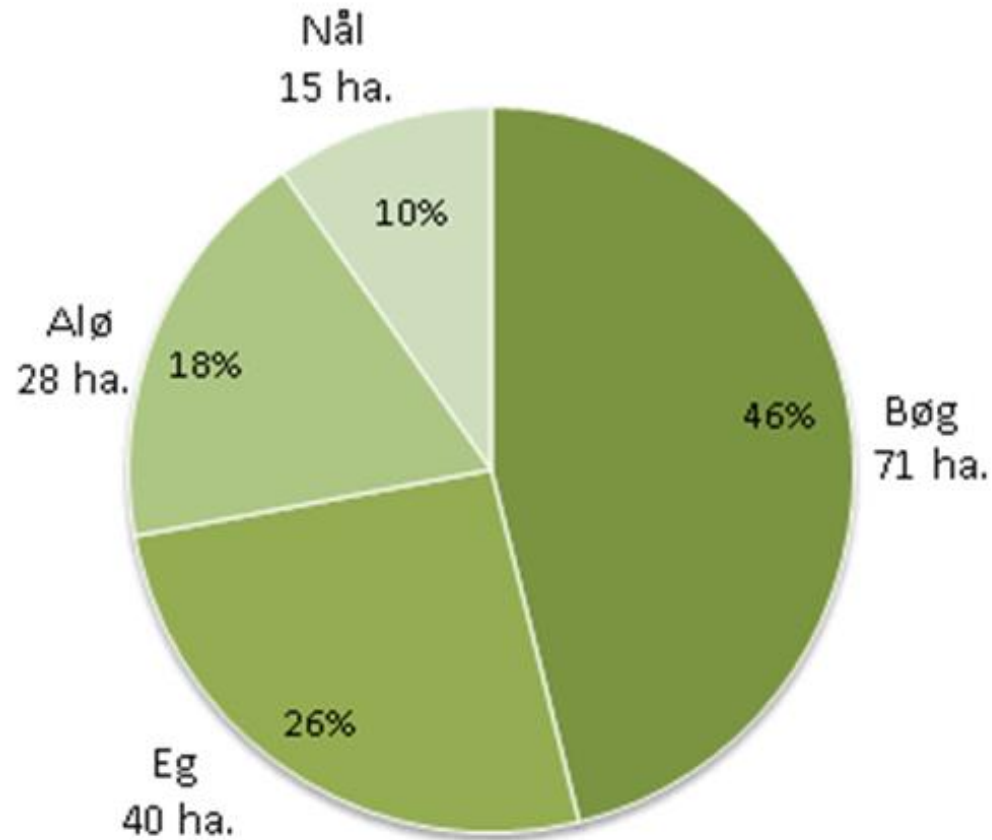

Skovloven

LBK nr. 678 af 14/6/2013

- **§ 1.** Loven har til formål at bevare og værne landets skove og hertil forøge skovarealet.
- Stk. 2. Loven har også til formål at fremme bæredygtig drift af landets skove. Bæredygtig drift betyder inddragelse af såvel økonomiske som økologiske og sociale værdier.
- Stk. 3. Bæredygtig drift indebærer, at det ved driften af det enkelte fredskovspligtige areal og ved lovens administration ud fra en helhedsbetragtning tilstræbes at
 - 1) fremme opbygningen af robuste skove,
 - 2) sikre skovens produktion,
 - **3) bevare og øge skovenes biologiske mangfoldighed og**
 - **4) sikre, at hensynet til landskab, naturhistorie, kulturhistorie, miljøbeskyttelse og friluftsliv kan tilgodeses.**
- Stk. 4. Ved lovens administration skal det tilstræbes at styrke rådgivning og information om bæredygtig skovdrift.
- **§ 2. I offentligt ejede skove skal der lægges særlig vægt på de hensyn, der er nævnt i § 1, stk. 3, nr. 3 og 4.**





Driften er bl.a. underlagt:

- Skovlov
- Naturbeskyttelseslov
- Vandløbslov
- Museumslov
- Habitatdirektivet (padder – flagermus)
- Kommuneplan
- EU Tømmerforordning - sporbarhed





Kommuneplan 2013 - mål (uddrag)

Det nuværende skovareal søges forøget ved ny skovplantning, bl.a. til beskyttelse af grundvandet og som rekreative oaser i byudviklingsområderne.

Målet er, at skabe varierede blandingsskove med stort naturindhold til gavn for borgernes sundhed og friluftsliv.

Teglværksskoven og Christianslund Skov skal dog bevares som bøgeskove, hvor vækstforholdene er egnede til dette.





Kommuneplanens retningslinjer (uddrag)

Skovene skal drives bæredygtigt efter principperne for naturnær skovdrift.

Foryngelse skal ske løbende ved hugst og naturlig foryngelse hvor dette er muligt.

Andelen af løvtræ skal som minimum fastholdes.





Definition af naturnær skovdrift

Naturnær skovdrift bygger på at lade naturen gøre en så stor del af arbejdet som muligt og kun gribe ind med mindre indgreb for at sikre, at skoven kan opfylde de mål, der stilles til driften.

Naturnær skovdrift medfører bl.a.:

- varieret skov - flere træarter i forskellige aldre
- større stabilitet (vind) og modstand overfor skadedyr og sygdomme
- forbedret skovklima og jordbund
- større biologisk mangfoldighed
- hensyn til natur og kulturminde
- landskabelige hensyn
- øget værdi for friluftsliv og naturformidling





Naturnær skovdrift - virkemidler

- naturlig foryngelse - hvor muligt
- oprindeligt danske træarter prioriteres
- plantning kun hvor naturlig foryngelse ikke er mulig
- stop for dræning af våde områder
- måldiameterhugst – hugst fra toppen.
- ingen renafdrifter (dog nål)
- ingen brug af pesticider
- tyndinger for at fremme variation eller bestemte træarter.
- gamle træer til naturligt henfald – mere dødt ved på skovbunden





Hvordan drives kommunens skove i dag

- tyndingshugster for at fremme kvalitetstræ, variation og naturlig foryngelse
- naturlig foryngelse hvor det er muligt
- nogle arealer overlades til naturlig tilgroning
- gamle træer lades tilbage til naturligt henfald hvor de ikke er til fare for færdslen
- urørt skov (Plantagen)
- selvgroet skov i plukhugstdrift – Teglværksskov, Plantagen, Bonde
- ingen brug af kemiske midler
- primært brug af naturligt hjemmehørende træarter
- stop for dræning. Kun hovedgrøfter, grøfter der dræner veje og stier og grøfter der fører vand gennem skoven vedligeholdes



Tilvækst og hugst i Nyborg Kommunes skove



Tilvækst af gavntræ ud fra skovberegningsprogram (Plankat)
er 1.620 m³ / år

- hugst i 2014 = 694 m³
- hugst i 2013 = 510 m³
- hugst i 2012 = 1.051 m³ (nål)
- hugst i 2011 = 610 m³
- hugst i 2010 = 835 m³

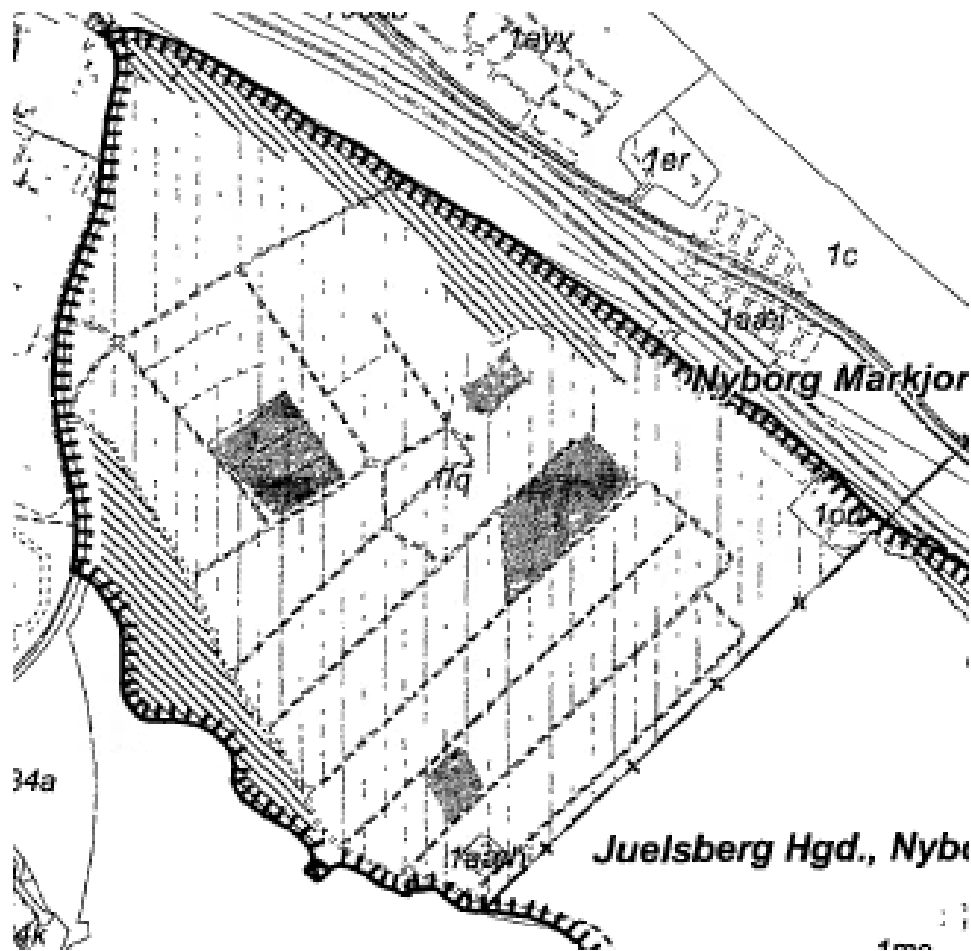

Plantagen uddrag af fredningskort



-  Skov i plughugst drift
-  Urørt skov
-  Nål konverteres ved omdrift til løv





Flersidigt skovbrug

Hvordan vægtes:

- Træproduktion
- Naturværdier
- Friluftsliv



Spørgsmål?

Nyborg - Midtpunkt for gode oplevelser



Nyborg
KOMMUNE