

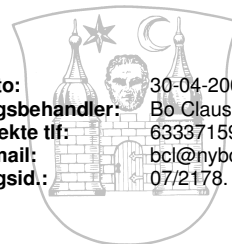

Dorthe og Per Godske Pedersen
Villumstrupvej 5
5853 Ørbæk

Dato: 30-04-2008
Sagsbehandler: Bo Clausen
Direkte tlf: 63337159
E-mail: bcl@nyborg.dk
Sagsid.: 07/2178.



§10-tilladelse til ændring af svineproduktionen på ejendommen matr.nr. 13A, Refsvindinge beliggende Villumstrupvej 5, 5853 Ørbæk, cvr-nr.: 26709156

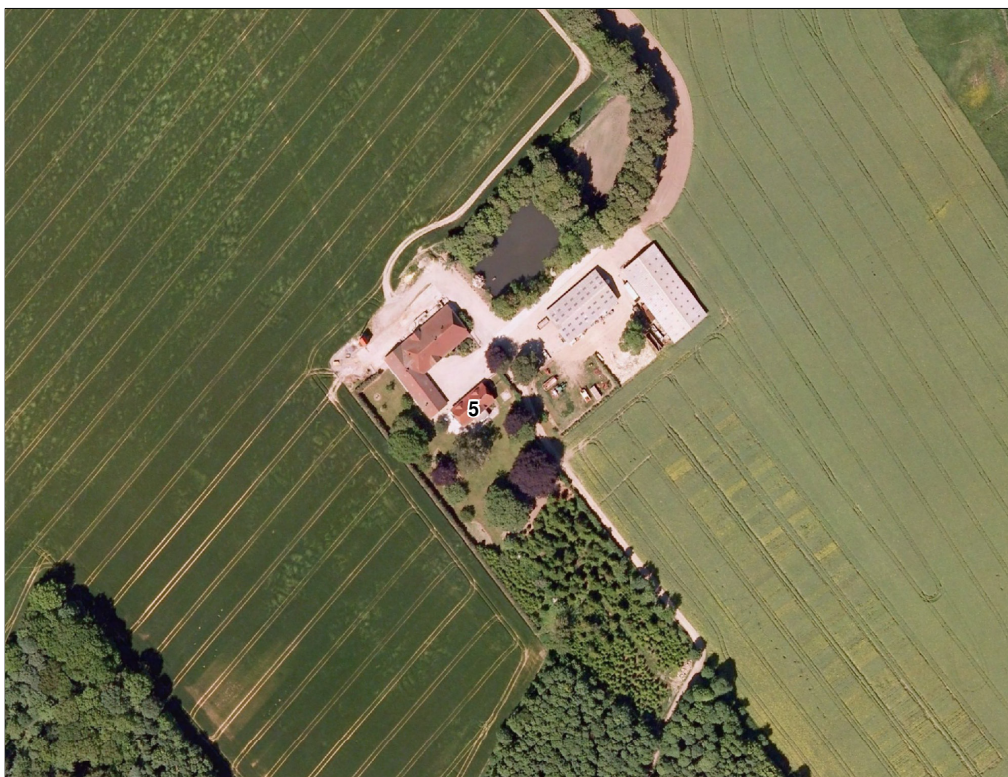

Nyborg Kommune

Rådhuset
Torvet 1
5800 Nyborg
Telefon: 6333 7000
Telefax: 6333 7001

E-mail: kommune@nyborg.dk
Sikker e-mail: sikkerpost@nyborg.dk

www.nyborg.dk

Teknik- og Miljøafdeling

Nørrevoldgade 9, Nyborg
Træffetid: Mandag og tirsdag
kl. 9.30 – 15.00
Onsdag - LUKKET
Torsdag kl. 9.30 – 16.30
Fredag kl. 9.30 – 13.00

Telefontid: Mandag, tirsdag og onsdag
kl. 9.00 – 15.30
Torsdag 9.00 – 17.00
Fredag 9.00 – 13.30

E-mail: teknik-miljoefatdelingen@nyborg.dk

Borgerservice - servicekontor Nyborg

Træffetid: Mandag og tirsdag
kl. 9.30 – 15.00
Onsdag lukket
Torsdag kl. 9.30 – 17.45
Fredag kl. 9.30 – 13.00

Telefontid: Mandag, tirsdag og onsdag
kl. 9.00 – 15.30
Torsdag 9.00 – 17.00
Fredag 9.00 – 13.30

Indledning

Emne	Data
Ansøger	Per Godske Pedersen
Bedriftens adresse	Villumstrupvej 5, 5853 Ørbæk
Husdyrbrugets navn	Liselund
Matrikelnummer	13A, Refsvindinge
Virksomhedens art	Svineproduktion
Ejer	Dorthe Godske Pedersen
CHR-nummer	14358
CVR-nummer	26709156
Tilsynsmyndighed	Nyborg Kommune

Nyborg Kommune har den 25. maj 2007 modtaget anmeldelse om ændring af dyreholdet på ovennævnte ejendom fra en årsproduktion på 6600 stk. smågrise (7,2-30 kg) og 500 stk. slagtesvin (30-102 kg), svarende til 52 DE til en årsproduktion på 13000 stk. smågrise (7,2-30 kg), svarende til 74 DE. I forbindelse med udvidelsen er der projekteret etablering af en ny 1478 m² stald.

Ændringen af produktion er omfattet af §10 i husdyrgodkendelsesloven¹, samt reglerne i husdyrgødningsbekendtgørelsen²

Der skal i forbindelse med en tilladelse efter §10 alene foretages en vurdering af virkningen på miljøet for produktionsændringen. Dette betyder, at der mht. produktionsanlægget er foretaget en vurdering af udvidelsen/ændringen af dyreholdet og den projekterede stald. For udspretningsarealerne er der foretaget en vurdering af hele bedriftens areal, i alt 424,24 ha. I bedriften indgår også ejendommene Villumstrupvej 7, 5853 Ørbæk og Risinggårdsvej 7, 5853 Ørbæk. Alle ejendomme i bedriften anses som miljømæssigt selvstændige.

Fra den samlede bedrift afsættes der gylle svarende til 72,5 DE til ejendommen Longvej 6, 5853 Ørbæk. En del af disse arealer ligger indenfor nitratklasse 2. Disse er derfor ikke indeholdt i nærværende tilladelse og der vil blive søgt om særskilt §16-godkendelse til udspretning af husdyrgødning på dyrkningsarealerne på Longvej 6, 5853 Ørbæk.

To af markerne, nr. 24-0 og 24-2, i alt 12,51 ha er beliggende i Faaborg-Midtfyn Kommune. Nyborg Kommune har den 13. februar 2008 bedt Faaborg-Midtfyn Kommune foretage en vurdering af disse arealers anvendelse til udspretning af husdyrgødning og om der i den forbindelse skal stilles særlige vilkår. Faaborg-Midtfyn Kommune har den 14. april 2008 truffet følgende afgørelse vedrørende disse arealer:

- Der må ikke ske en merudvaskning af kvælstof fra bedriftens arealer i Faaborg-Midtfyn Kommune.
- Der må ikke være fosforoverskud på bedriftens arealer i Faaborg-Midtfyn Kommune. Disse omfatter markerne: 24-0 og 24-2, i alt 12,51 ha.

¹ Lov nr. 1572 af 20. december 2006 om miljøgodkendelse m.v. af husdyrbrug

² Bekendtgørelse nr. 1695 af 19. december 2006 om husdyrbrug og dyrehold for mere end 3 dyreenheder, husdyrgødning, ensilage m.v.

Da størstedelen af de ansøgte arealer ligger i Nyborg Kommune er det derfor også Nyborg Kommune, der skal vurdere det ansøgte og eventuelt meddele tilladelse til det. Ovennævnte afgørelse, vedrørende den del af det ansøgte der ligger i Faaborg-Midtfyn Kommune, skal Nyborg Kommune derfor indarbejde i en tilladelse til det ansøgte.

Tilladelsen indeholder vilkår for virksomhedens drift, indretning og kontrol. Vilkårene er stillet på baggrund af nedenstående miljøvurdering af virksomhedens forureningsmæssige forhold. Vilkårene skal blandt andet sikre at eventuelle gener for naboer begrænses, at der ikke sker en øget ammoniakfordampning fra det samlede anlæg til ammoniakfølsomme naturtyper, at der ikke sker en forøget næringsstofpåvirkning af grund- og overfladevand, samt at der er taget hensyn til de landskabelige værdier.

Miljøtilladelse

Afgørelse

Nyborg Kommune meddeler hermed efter §10 i husdyrgodkendelsesloven tilladelse til en maksimal årlig produktion af 13000 stk. smågrise (7,2-30 kg), svarende til 74 DE på ejendommen matr.nr. 13A, Refsvindinge beliggende Villumstrupvej 5, 5853 Ørbæk, cvr-nr.: 26709156, da det vurderes ikke at påvirke miljøet væsentligt. Tilladelsen omfatter samtlige landbrugsmæssige aktiviteter på ejendommen og bortfalder, hvis den ikke er udnyttet inden 2 år fra miljøtilladelsens datering.

Forudsætningerne for tilladelsen findes i vedlagte "Ansøgning om tilladelse til husdyrproduktion (maksimalt 75 DE) af 24. maj 2007", "Vedr. oplysninger til en indsendt §10-ansøgning på ejendommen beliggende Villumstrupvej 5, 5853 Ørbæk af 25. juni 2007" og "Ansøgningsskema. Skema nummer 5123 af 11. december 2007, version 2" (vedlagt som hhv. Bilag 1, 2 og 3) og nedenstående Miljøvurdering.

Tilladelsen meddeles under forudsætning af, at virksomheden placeres, indrettes og drives i overensstemmelse med det ansøgte, samt at følgende vilkår overholdes:

Særlige vilkår for miljøtilladelsen

1. Der skal som minimum anvendes et sædskifte svarende til S2 (50% vinterkorn, 10% lovpligtige efterafgrøder, 15% vårkorn, 5% ærter 20%vinterraps) med udlæg af i alt 13% efterafgrøder.
2. Udvaskningen fra udspretningsarealerne må ikke overstige 39,6 kg N/ha/år.
3. Der skal mindst hvert 5. år bestemmes fosfortal for alle marker, der indgår i udspretningsarealet. Der skal indsendes kopi af fosfortallene til kommunen. Hvis de viser en væsentlig stigning, skal virksomheden iværksætte foranstaltninger, der modvirker dette.
4. På udspretningsarealer inden for opland til Natura 2000-område, der er belastet med fosfor, hvor fosfortallet er over 6 og på arealer beliggende i Faaborg-Midtfyn Kommune må der maksimalt tilføres 27 kg P/ha/år. Dette vilkår omfatter markerne nr.: 6-0, 21-0, 24-0, 24-2, 27-0, 27-1, 37-0, 39-0, 45-0, 46-0, 47-0, 48-0, 50-0, 50-1, 56-0, 56-1, 57-0.

5. Omkring moseområdet Lunget skal der på den del af mark nr. 2-0, der støder op til moseområdet Lunget etableres en 25 m gødnings- og pesticidfri randzone, svarende til det blåskraverede område på kortet side 13.
6. Der skal hvert år udarbejdes en beregning i Farm-N, samt en mark-, sædskifte- og gødningsplan til dokumentation af, at ovenstående vilkår nr. 1-5 overholdes.

Øvrige bestemmelser

Bedriften skal til enhver tid leve op til gældende regler i love og bekendtgørelser – også selvom disse regler eventuelt måtte være skærpede i forhold til denne tilladelse.

Husdyrbruget må ikke udvides eller ændres på en måde, der kan indebære forøget forurening eller andre virkninger på miljøet, uden kommunalbestyrelsens forudgående tilladelse til udvidelsen eller ændringen. Ændringer af udbringningsarealet skal anmeldes kommunen.

Det skal endvidere bemærkes, at virksomheden også er omfattet af § 42 i husdyrgodkendelsesloven. Efter denne paragraf kan tilsynsmyndigheden påbyde afhjælpende foranstaltninger, hvis virksomhedens drift medfører væsentlig forurening, gener eller uhygiejniske forhold.

Der gøres desuden opmærksom på § 52 i husdyrgodkendelsesloven. Heraf fremgår, at den ansvarlige for forhold eller indretninger, der kan give anledning til forurening, straks skal underrette tilsynsmyndigheden, såfremt driftsforstyrrelser eller uheld medfører væsentlig forurening eller indebærer fare herfor.

Offentliggørelse

Miljøtilladelsen offentliggøres ved annoncering i Lokalavisen den 14. maj 2008.

Klagevejledning

Der kan skriftligt klages over tilladelsen. Klagen skal være modtaget af kommunen senest 4 uger fra offentliggørelse. Kommunen videresender klagen til klageinstansen: Miljøklagenævnet.

De klageberettigede er: ansøger, miljøministeren og enhver med en individuel væsentlig interesse i afgørelsen. Endvidere er en række foreninger og organisationer klageberettigede. Kommunen vil give ansøger besked, hvis der kommer klager over afgørelsen.

En klage over tilladelsen har ikke opsættende virkning, medmindre Miljøklagenævnet bestemmer andet. Udnyttelsen af tilladelsen sker dog på ansøgerens eget ansvar og indebærer ingen begrænsninger i Miljøklagenævnets ret til at ændre eller ophæve tilladelsen.

Klagefristen udløber den 10. juni 2008.

Hvis afgørelsen ønskes prøvet ved en domstol, skal sagen være anlagt inden 6 måneder efter endelig afgørelse. Fristen regnes fra annonceringsdatoen.

Modtagere af kopi af afgørelsen

- Danmarks Naturfredningsforening. Masnæsøgade 20, 2100 København Ø
E-post: dn@dn.dk
- Danmarks Naturfredningsforening. Lokalfdeling Nyborg v. Else Klint.
E-post: nyborg@dn.dk
- Friluftsrådet v. Søren Larsen. Lykkedamsvej 92, 5300 Kerteminde.
E-post: madsen-larsen@dadlnet.dk
- Det Økologiske Råd, Blegdamsvej 4B, 2200 København N.
E-post: info@ecocouncil.dk
- Miljøcenter Odense. Ørbækvej 100, 5220 Odense SØ.
E-post: Post@ode.mim.dk
- Danmarks Sportsfiskerforbund v. Frode Thorhauge, Bræbækvej 147, 5550 Lange-
skov.
E-post: fth@kerteminde.dk
- Agrogaarden. Lombjergevej 1, 5750 Ringe.
E-post: mjb@agrogaarden.dk
- Faaborg-Midtfyn Kommune. Byggeri og Miljø. Nørregade 4, 5600 Faaborg.
E-post: fmk@faaborgmidtfyn.dk

Venlig hilsen

Arvid Degn
Teknik- og miljøchef

/Bo Clausen
Miljøsagsbehandler

Miljøvurdering

Nedenstående miljøvurdering danner grundlag for ovenstående meddelelse af tilladelse. Vurderingen skal belyse, om de indsendte oplysninger er i overensstemmelse med de oplysninger kommunen selv har. Den skal desuden afgøre om det ansøgte vil have en væsentlig indvirkning på miljøet. Hvis det vurderes, at det ansøgte kan have en væsentlig indvirkning på miljøet vil der blive foretaget en vurdering af, om der kan stilles sådanne vilkår, at projektets indvirkning på miljøet ikke længere er væsentlig. Der skal desuden foretages en vurdering af om ansøger har truffet de nødvendige foranstaltninger til at forebygge og begrænse forurening ved anvendelse af den bedste tilgængelige teknik. Hvor det vurderes at der er behov for at stille særlige vilkår vil dette være formuleret til sidst i det enkelte afsnit.

Produktionsanlæg

Den aktuelle vurdering omfatter kun en vurdering af den planlagte staldbygning. Produktionen i den eksisterende staldbygning nedlægges. Der er ingen oplysninger i ansøgningen om anvendelse af BAT i forbindelse med etablering af stalden og ændringen af dyreholdet. Det forudsættes derfor, at stalden etableres i overensstemmelse med gældende regler i husdyrgødningsbekendtgørelsen. Nærværende vurdering omfatter kun en del af de forureningsmæssige parametre, der er til stede på en landbrugsvirksomhed og kun den nye stald. De øvrige parametre på virksomheden som helhed vurderes i forbindelse de regelmæssige tilsyn på virksomheden.

Beliggenhed

I henhold til husdyrgodkendelseslovens kap.2 og §20 må stalde og lign. samt gødningsopbevaringsanlæg ikke placeres indenfor angivne afstande til nabobeboelser, byzone, private og offentlige brønde, vandløb (herunder dræn) og søer, offentlig vej, naboskel højmose, lobeliesøer m.v.

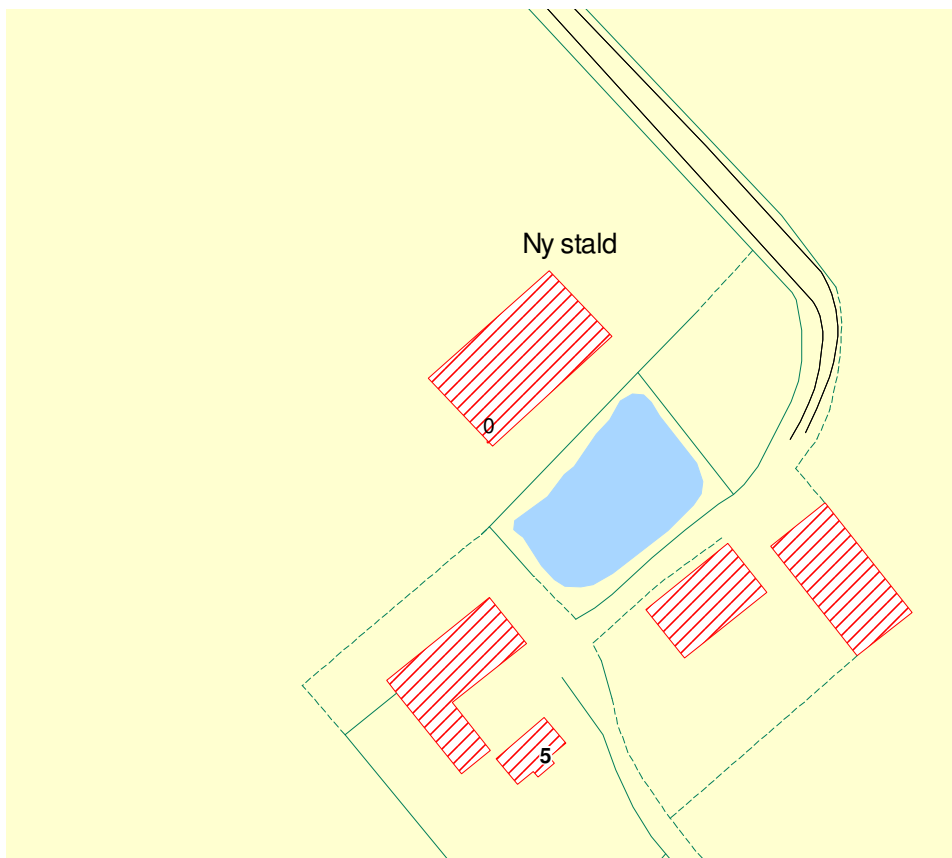

Der er ingen samlet bebyggelse omkring ejendommen. Afstanden til nærmeste byzone (Refsvindinge) er ca. 1200 m og afstanden fra den projekterede staldbygning til nærmeste nabobeboelse Villumstrupvej 7 er ca. 430 meter. Der er mere end 300 meter til beboelsesbygning i samlet bebyggelse, eksisterende eller iflg. lokalplan fremtidigt byzone eller sommerhusområde og område i landzone, der i lokalplan er udlagt til boligformål m.v.. Afstandene til offentlig vej, vandløb, naboskel, højmoser, lobeliesøer m.v. vurderes at være overholdt. Ejendommen er desuden beliggende uden for områder med landskabelige beskyttelsesinteresser.

Af natur omkring ejendommen skal nævnes moseområdet Lunget. Nedenstående kortudsnit viser beliggenheden af dette. Kortet er gengivet med tilladelse fra Kort & Matrikelstyrelsen. Moseområdet Lunget og søerne øst for virksomheden er beskyttet af Naturbeskyttelseslovens §3. Lunget er A-målsat og udpeget som særligt biologisk interesseområde af international eller national betydning. Her findes bl.a. Skov Hullæbe (fredet) og Hvas Avneknippe (sjælden). Afstanden fra staldanlægget til Lunget er ca. 250 m.

Efter en besigtigelse af området vurderes det, at området er omfattet af naturtype 7210 "kalkrige moser og sumpe med Hvas Avneknippe og dermed af EU-habitatdirektivet. Truslen mod denne naturtype er bl.a. eutrofiering og tilgroning. Området er ikke omfattet af husdyrlovens § 7.

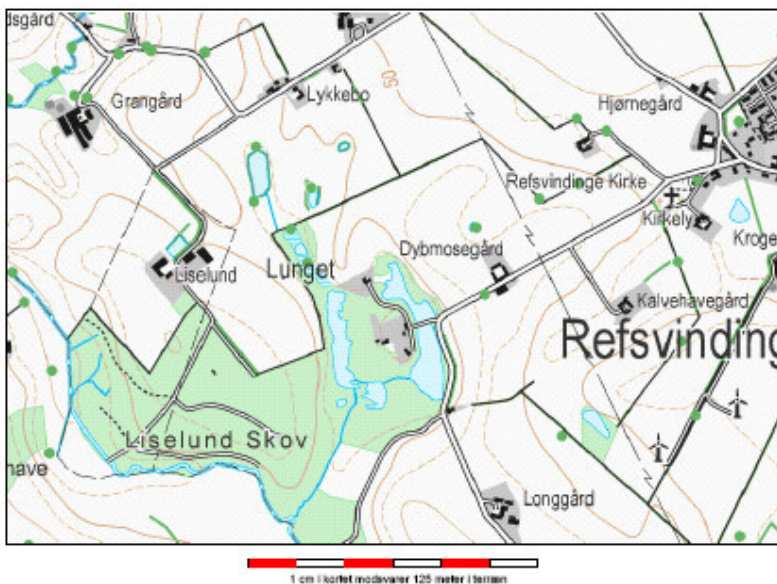

Der vil i nedenstående afsnit "Ammoniakpåvirkning af natur" blive foretaget en vurdering af om ammoniakemissionen fra staldanlægget vil give anledning til en væsentlig påvirkning af omliggende naturområder.

Det vurderes samlet, at der ikke er grundlag for af stille vilkår vedrørende produktionsanlæggets beliggenhed.

Lugtpåvirkning af omgivelserne

Beregningen af lugtemissionen fra staldanlægget viser, at geneområdet for enkeltboliger i landzone øges med ca. 20 m fra ca. 74 til ca. 94 m. Da afstanden til nærmeste nabobeboelse er 430 m vurderes produktionen ikke at give anledning til væsentlige lugtgener ved de omboende. Der vil derfor ikke blive stillet vilkår om etablering af lugtreducerende foranstaltninger.

Håndtering og opbevaring af gødning

Gødningssystemet er gylle. Den samlede årlige gylleproduktion er ca. 1650 m³. Al gyllen pumpes via pumpeledning til gyllebeholdere på Villumstrupvej 7. Den samlede opbevaringskapacitet på denne ejendom er på 5200 m³. Gylleproduktionen på denne ejendom er på 4300 m³. Den samlede gylleproduktion på de to ejendomme er 5950 m³. Opbevaringskapaciteten er ca. 10,5 måneder. Der er derfor ikke grundlag for at stille særlige vilkår vedrørende gødningsopbevaringen.

Da håndteringen af gyllen primært sker på Villumstrupvej 7 er der ikke grundlag for at stille særskilte vilkår vedrørende gyllehåndteringen på Villumstrupvej 5.

Ammoniakpåvirkning af natur

Eksisterende stalde er med fuldspaltede gulve. Den nye stald etableres med delvis spaltegulv (1/3 fast-, 1/3 drænet- og 1/3 spaltegulv. Alle staldanlæg ventileres traditionelt med undertryksanlæg med indsugning placeret i facader og afkast placeret i tagfladen. En beregning af ammoniakudledningen fra staldanlægget viser, at der med etableringen af det ansøgte udledes ca. 100 kg kvælstof mindre pr. år end den eksisterende produktion. Det vurderes derfor, at der ikke er grundlag for at stille særlige vilkår vedrørende udledningen af kvælstof fra staldanlægget.

Udbringningsarealer

Til et dyrehold på 74 DE kræves et harmoniareal på 52,9 ha. I ansøgningen er angivet hele bedriftens areal på 424,24 ha (markeret med rødt i nedenstående kortudsnit). I det følgende er der på baggrund af det indsendte ansøgningsskema nr. 5123 foretaget en vurdering af dette areal. Størstedelen af udspretningsarealet er beliggende i Nyborg Kommune og kun 12,5 ha er beliggende i Faaborg-Midtfyn Kommune, der er blevet hørt vedrørende robustheden af disse arealer.

Alle udspretningsarealerne er drænede. Jordene er næsten alle JB7. Kun 5,7 ha er JB5 og 7,6 ha er JB6. Ud over husdyrgødningen fra Villumstrupvej 5 tilføres der husdyrgødning til udspretningsarealerne fra de andre ejendomme indenfor bedriften, svarende til at der tilføres husdyrgødning fra i alt 590,28 DE eller 1,39 DE/ha/år. Fra den samlede bedrift afsættes der gylle svarende til 72,5 DE til ejendommen Longvej 6, 5853 Ørbæk. En del af disse arealer ligger indenfor nitratklasse 2. Disse er derfor ikke indeholdt i nærværende tilfælde og der vil blive søgt om særskilt §16-godkendelse til udspretning af husdyrgødning på dyrkningsarealerne på Longvej 6, 5853 Ørbæk.

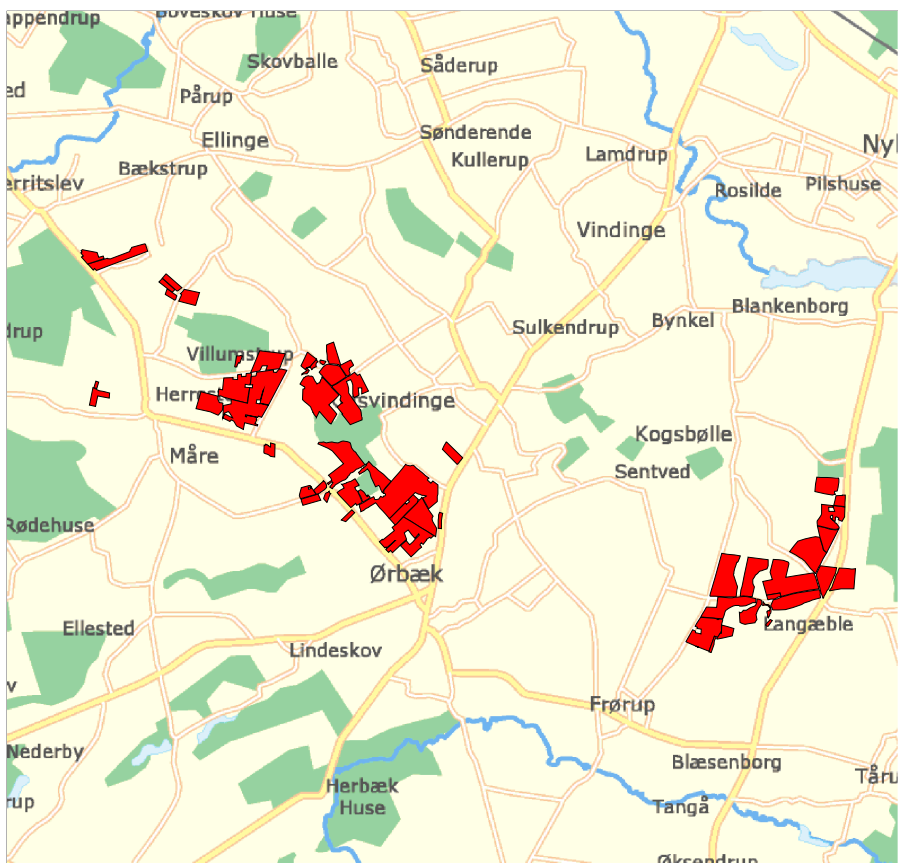

Af ansøgningen fremgår at der i beregningerne er valgt et standardsædskifte S2 (50% vintekorn, 10% lovpligtige efterafgrøder, 15% vårkorn, 5% ærter 20%vinterraps) og udlæg af 3% efterafgrøder ud over de lovpligtige.

Der skal derfor stilles vilkår om at der som minimum anvendes et sædskifte svarende til S2 med udlæg af i alt 13% efterafgrøder. Udvaskningen fra det anvendte sædskifte skal dokumenteres ved Farm-N beregninger, og skal kunne fremvises på forlangende sammen med mark- og gødningsplan.

Fosfor

Ingen af udspretningsarealerne ligger inden for arealer med et fald på 12⁰ eller mere ned til sø og/eller vandløb. Der er derfor ikke grundlag for at stille vilkår vedrørende formindskelse af risiko for overfladeafstrømning til sø eller vandløb.

Nedenstående kortudsnit viser beliggenheden af udspretningsarealerne i forhold til opland til Natura 2000-område, der er belastet med fosfor. Som det fremgår af kortudsnittet ligger en stor del af udspretningsarealerne indenfor opland til Natura 2000-område, der er belastet med fosfor. To af markerne, nr. 24-0 og 24-2 er beliggende i Faaborg-Midtfyn Kommune.

Af den del af udspretningsarealerne der ligger indenfor dette område er Pt > 6 på i alt 26,79 ha, fordelt på følgende marker: 6-0, 21-0, 27-0, 27-1, 37-0, 39-0, 45-0, 46-0, 47-0, 48-0, 50-0, 50-1, 56-0, 56-1, 57-0. På disse marker må der ikke tilføres mere fosfor, end der fraføres med afgrøderne. Det beregnede fosforoverskud før og efter gennemførelse af det ansøgte er ca. 2 kg P/ha/år, svarende til at der tilføres ca. 29 kg P/ha/år. Af ansøgningen fremgår, at der vil blive anvendt sædskifte S2. Med dette fraføres ca. 27 kg P/ha/år.

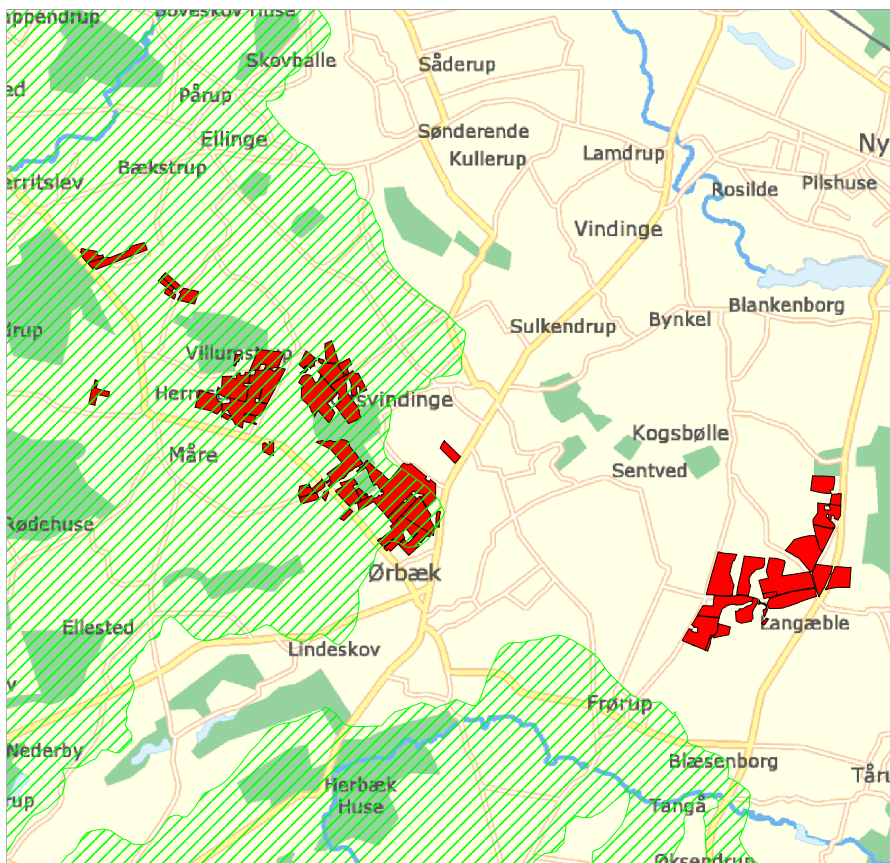

Nitrat - grundvand

En mindre del af udspretningsarealet ligger indenfor nitratfølsomt indvindingsopland. Nedenstående kortudsnit viser beliggenheden af udspretningsarealerne i forhold til nitratfølsomt indvindingsopland. Da det ansøgte imidlertid ikke giver anledning til en merbelastning med nitrat af det vand der forlader rodzonen er der ikke grundlag for at stille specielle vilkår vedrørende dette.

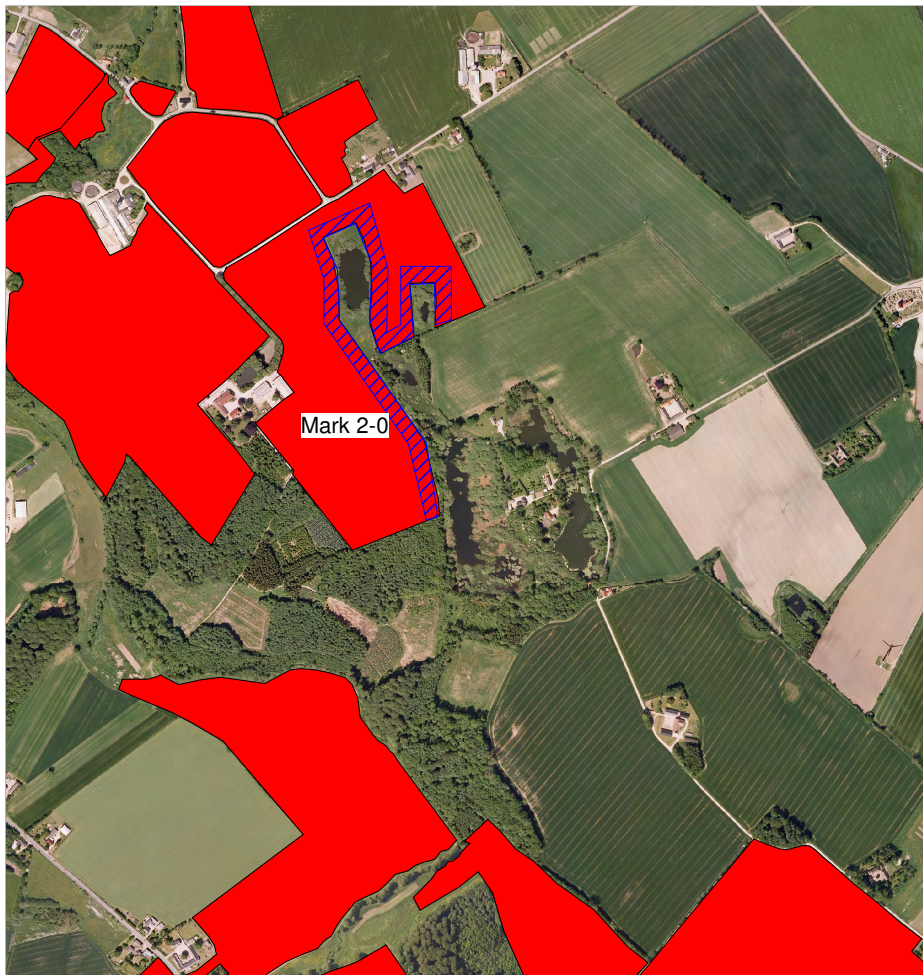

Bedste tilgængelige teknik

Det vurderes, at ansøger inden for rammerne af proportionaliteten har truffet de nødvendige foranstaltninger til at begrænse og forbygge forureningen fra virksomheden. Der vil derfor ikke blive stillet særlige vilkår om anvendelse af bedste tilgængelige teknik.

Partshøring

I sager om dyrehold < 75 DE anser kommunen naboer til virksomheden indenfor en radius af 300 m fra produktionsanlægget som parter i sagen. Kommunen anser desuden omboende, hvor risikoen for forøget genepåvirkning, f.eks. lugt eller støj, som parter i sagen. Ligeledes anses vandværker der har vandindvinding i nitratfølsomme indvindingsoplande som parter.

Da der ikke er naboer indenfor 300 m fra produktionsanlægget, da den del af udspretningsarealet, der ligger indenfor indvindingsoplande til vandværker ikke ligger indenfor nitratfølsomme indvindingsoplande og da det vurderes, at ingen af de omboende vil få en forøget risiko for gene er der ikke foretaget partshøring i sagen.

Konklusion

Det vurderes samlet, at det ansøgte vil kunne gennemføres i overensstemmelse med § 19 - § 22 og § 27 i husdyrgodkendelsesloven, samt reglerne i husdyrgødningsbekendtgørelsen. Dette betyder, at der kan meddeles tilladelse til det ansøgte på følgende særlige vilkår:

Ud over at skulle følge gældende regler skal der stilles følgende specielle vilkår:

- Der skal som minimum anvendes et sædskifte svarende til S2 (50% vinterkorn, 10% lovpligtige efterafgrøder, 15% vårkorn, 5% ærter 20%vinterraps) med udlæg af i alt 13% efterafgrøder.
- Udvaskningen fra udspretningsarealerne må ikke overstige 39,6 kg N/ha/år.
- Der skal mindst hvert 5. år bestemmes fosfortal for alle marker, der indgår i udspretningsarealet. Der skal indsendes kopi af fosfortallene til kommunen. Hvis de viser en væsentlig stigning, skal virksomheden iværksætte foranstaltninger, der modvirker dette.
- Udspretningsarealer inden for opland til Natura 2000-område, der er belastet med fosfor, hvor fosfortallet er over 6 og på arealer beliggende i Faaborg-Midtfyn Kommune, må der maksimalt tilføres 27 kg P/ha/år. Dette omfatter markerne nr.: 6-0, 21-0, 27-0, 27-1, 37-0, 39-0, 24-0, 24-2, 45-0, 46-0, 47-0, 48-0, 50-0, 50-1, 56-0, 56-1, 57-0.
- Omkring moseområdet Lunget skal der på den del af mark nr. 2-0, der støder op til moseområdet Lunget etableres en 25 m gødnings- og pesticidfri randzone, svarende til det blåkraverede område på kortet side 13.
- Der skal hvert år udarbejdes en beregning i Farm-N, samt en mark-, sædskifte- og gødningsplan til dokumentation af, at ovenstående vilkår nr. 1-5 overholdes.

Bo Clausen